

# WPPSI™-III

## Installationsguide och programvarumanual, version 3.0

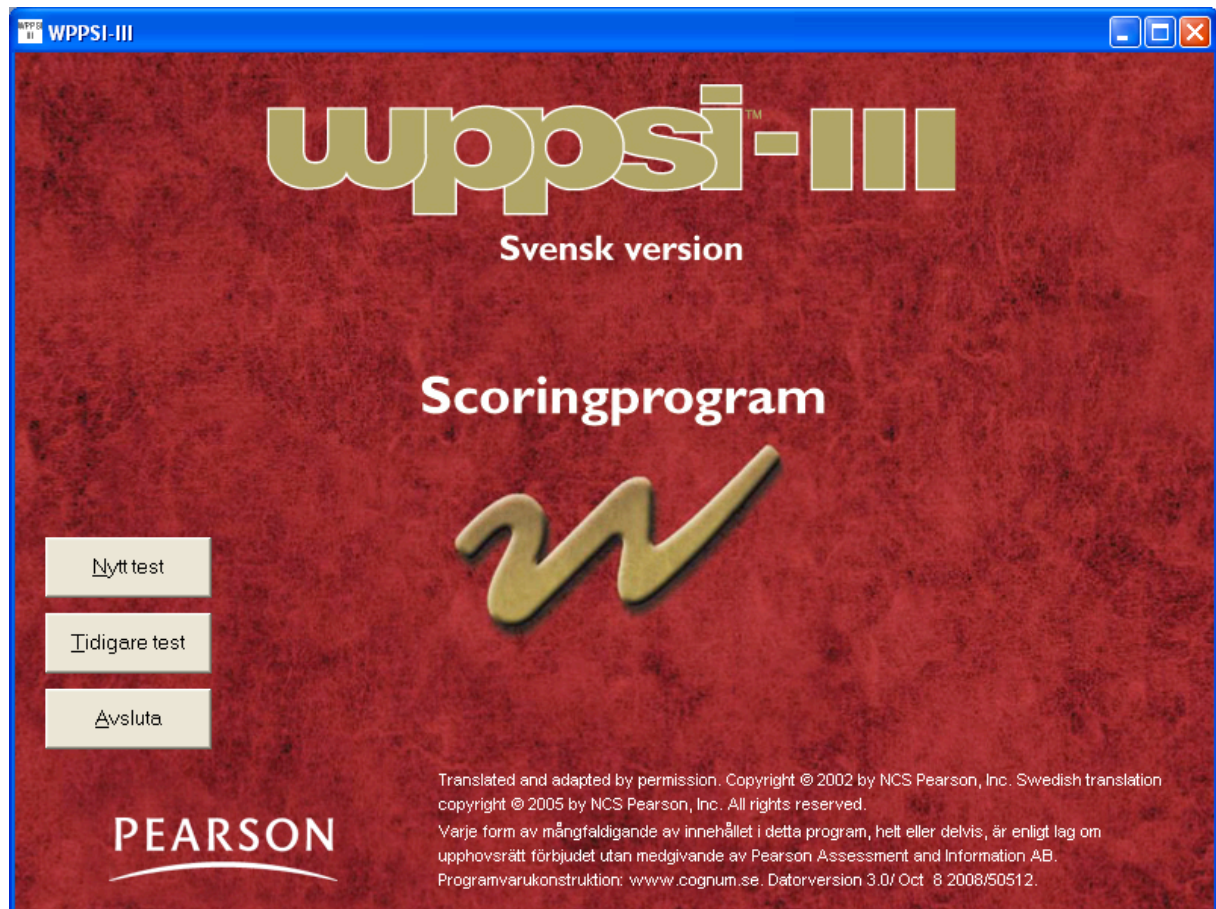

Copyright © 2008 NCS Pearson, Inc.  
Art.nr: 110050

All kopiering förbjuden!

## **Programvarulicens för WPPSI™-III**

PROGRAMVARAN skyddas av upphovsrättslagstiftning och internationella upphovsrättskonventioner samt andra immaterialrättsliga lagar och konventioner.

Detta licensavtal är ett bindande avtal mellan Er (individ eller företag) och Pearson Sweden AB från vilket Ni förvärvade den ovan angivna PROGRAMVARAN.

### **1. BEVILJANDE AV LICENS**

Detta licensavtal ger Er rätt att:

installera ett exemplar av PROGRAMVARAN på en enskild dator. Installerad programvara får användas först efter registrering hos Pearson Sweden AB och endast i enlighet med det avräkningssystem som används för respektive testning, resultat- eller rapportutskrift.

PROGRAMVARAN inkluderar programvara och tillhörande media, skriftligt material samt eventuell ”online” eller elektronisk dokumentation. Genom att Ni installerar eller på annat sätt använder PROGRAMVARAN, accepterar Ni dessa licensvillkor och detta licensavtal blir därigenom bindande för Er.

### **2. BESKRIVNING AV ÖVRIGA RÄTTIGHETER OCH BEGRÄNSNINGAR**

Ni har inte rätt att förändra, dekompile eller på annat sätt utnyttja PROGRAMVARAN. Ni har inte rätt att använda andra registrerings- eller uppdateringskoder än dem som tillhandahålls av Pearson Sweden AB. PROGRAMVARAN licensieras som en enskild produkt. Dess komponenter får inte delas upp för användning på mer än en dator. Ni har inte rätt att sälja, låna ut, uthyra, eller leasa ut PROGRAMVARAN. Ni har inte rätt att överlåta Era rättigheter. Pearson Sweden AB har rätt att säga upp denna licens om Ni bryter mot något av licensvillkoren. I sådant fall ska samtliga exemplar av PROGRAMVARAN och dess komponenter förstöras.

### **3. UPPHOVSRÄTT/COPYRIGHT**

Äganderätten och upphovsrättigheterna till PROGRAMVARAN medföljande skriftligt material och eventuella exemplar av PROGRAMVARAN, ägs av Pearson Sweden AB eller dess leverantörer. PROGRAMVARAN skyddas av upphovsrättslig lagstiftning och internationella upphovsrättskonventioner. Ni har inte rätt att kopiera något skriftligt material som medföljer PROGRAMVARAN.

### **4. GARANTI**

Pearson Sweden AB garanterar att PROGRAMVARAN innehar de funktioner som beskrivs i dokumentationen och är fri från defekter och produktionsfel under ett (1) år från inköpsdatum.

### **5. BEGRÄNSNINGAR I GARANTIN**

PROGRAMVARAN är endast avsedd att användas tillsammans med operativsystemen Microsoft Windows XP, Windows Vista, Windows 7 eller senare. All användning av PROGRAMVARAN sker på egen risk.

### **6. BEGRÄNSNING AV SKADESTÅND**

Inte i några fall kan Pearson Sweden AB bli ersättningskyldigt för skador av något slag. Detta inkluderar förlust av data, avbrott, uteblivna vinster eller andra direkta eller indirekta skador, som beror av PROGRAMVARAN.

# Välkommen till scoringprogrammet för

## WPPSI™-III

Programmet är konstruerat för Windows XP eller Windows Vista.

Enligt licensavtalet är programmet en enanvändarlicens, vilket innebär att du har rätt att installera programmet på en dator och för en användare.

P.g.a. programmets kopieringsskydd måste det installeras av samma användarprofil som kommer att använda programmet (m.a.o. psykologens användarprofil). Programmet kommer att SLUTA FUNGERA om en annan användarprofil än den som installerade programmet försöker använda programmet.

Om psykologen inte har behörighet att installera program, måste han/hon tillfälligt ges behörighet så att hon/han kan installera detta program.

Notera att användaren också måste ha behörighet att skriva/uppdatera/ta bort för de filer som finns i den installerade mappen.

Detta gäller Windows XP eller Windows Vista.

# Installationsanvisningar

## Läs detta först

Viktigt meddelande innan ni installerar det datoriserade testet.

Installationen består av två moment.

### 1. Installation av programfiler till datorn från installations-CD.

Detta måste ske av en person på företaget som har rättigheter att installera program. Är du osäker på om du har rättighet att installera program, kontakta då din datasupport.

När man installerar ska man välja den automatiska sökvägen under c:\Pearson\WPPSI-III\

Om datasupport installerar: Tänk på att sedan skapa en genväg till programmet för användaren.

### 2. Uppstart av programmet och samtidig registrering av programmet.

OBS: På grund av programmets kopieringsskydd måste den användare som ska använda programmet vara inloggad på datorn med sin användarprofil (m.a.o. det namn/ID som du använder vid inloggning på datorn) då programmet registreras hos Pearson. Detta innebär att programmet (efter installation enligt punkt 1 ovan) endast ska startas och registreras då den användare som kommer att använda programmet är inloggad på datorn.

Programmet är endast för en användare och kan inte delas av flera användare på en server.

Om ni känner er osäkra kontakta er IT-avdelning innan ni börjar att installera.

Sätt in CD-skivan i CD-spelaren. Menyn enligt nedan kommer automatiskt upp på skärmen. Exemplet här avser Windows XP, Windows Vista, Windows 7 eller senare.

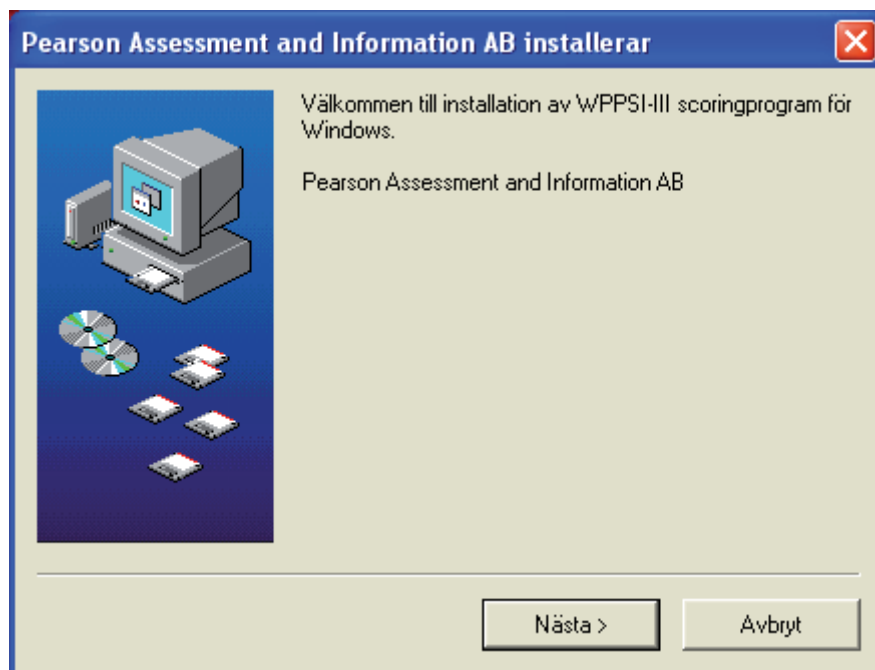

Installera programmet. Följ anvisningarna på skärmen.

# Programregistrering

Innan programmet kan användas måste det registreras hos Pearson.

## 1. Starta *WPPSI-III*

(”Start” – ”Program” – ”Pearson Assessment and Information AB” – ”WPPSI-III”).

OBS: om programmet installerats av central datasupport ska en genväg till programmet finnas på skärmen. Om inte, tala med din datasupport!



2. Ring, faxa eller e-posta in *Produktidentifikationskoden* som visas på skärmen. Fyll i *Registreringskoden* som du får tillbaka från Pearson. Klicka på ”OK”.

Telefon: 08/619 76 00, fax: 08/656 10 18, mail: [info.se@pearson.com](mailto:info.se@pearson.com)

**WPPSI-III Programregistrering**

Innan WPPSI-III kan användas måste registreringskoden uppdateras. Ring, faxa eller e-posta produktidentifikationskoden till Pearson Assessment and Information AB. Klicka på knappen "Skriv ut" för beställningsformulär med produktidentifikationskoden.

Produktidentifikationskod:

Fyll i erhållen registreringskod nedan och klicka på "OK".

3. Fyll i Användarnamn och Lösenord. Användarnamn är "wppsi-iii" utan citationstecken. Lösenord är "wppsi-iii" utan citationstecken. Klicka på "OK".

**Lösenordskontroll för WPPSI-III**

Skriv in användarnamn och lösenord

Användarnamn:

Lösenord:

OBS: Lösenordet är ett standardlösenord. Ändra lösenordet till ett eget, se sidan 14.

# Användaranvisningar

Nedan beskrivs de funktioner som ingår i programmet. För testspecifika frågor hänvisas läsaren till testmanualen.

På programmets huvudmeny finns förutom avsluta två alternativ, 1. **Nytt test** och 2. **Tidigare test**. Nedan ägnas ett avsnitt åt respektive alternativ. Under 3 beskrivs **Resultat**, och avsnitt 4 tar upp **Övrigt**.

## 1. Nytt test

Huvudmeny

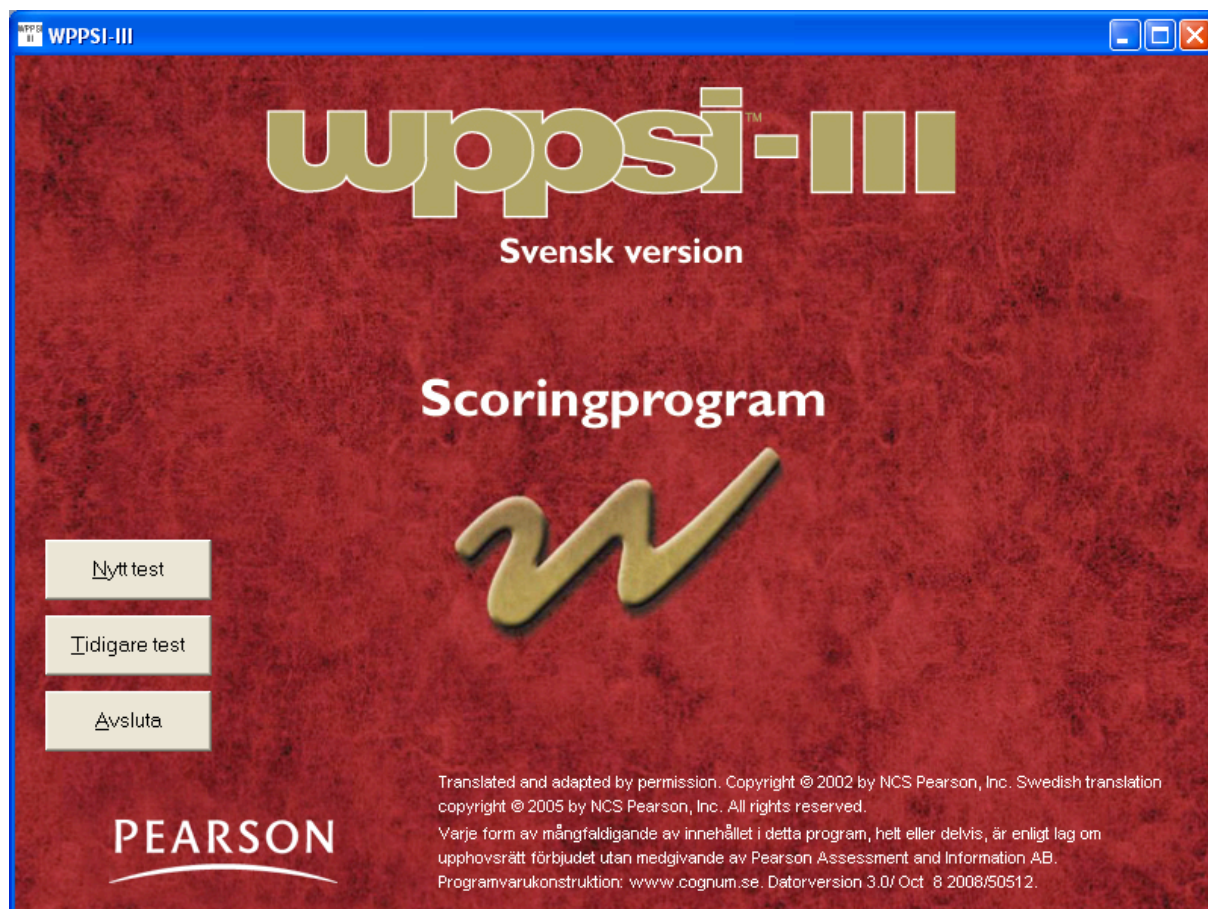

För att scora ett test, välj "Nytt test" på huvudmenyn (se bild ovan).  
Fyll i information om testpersonen (se sidan 8)

## Information om testpersonen

**Information om testpersonen**

Namn\* Monica Rosengren Testdatum\* 20081021 (ÅÅÅÅMMDD)

Adress Allmogevägen1 Födelsedatum\* 20030508 (ÅÅÅÅMMDD)

Telefon 555 777 444 Ålder 5.5.13 (År.Månader.Dagar)

Nationalitet Svensk Kön\* F (F=Flicka, P=Pojke)

Hemspråk Svenska Hänthet\* H (V=Vänster, H=Höger)  
(A=Ambident, O=Obestämd)

Förskola/skola Sofia skola

Testad vid BUP Centrum

Testledare\* Karl Davidsson

Övrigt

\* obligatorisk information.

Avbryt Fortsätt

De obligatoriska uppgifterna är markerade med en asterisk. Programmet räknar själv ut testpersonens ålder då testdatum och födelsedatum fyllts i. Klicka därefter på "Fortsätt".

Tänk på att "Övrigt" är bra att använda för att kunna sortera testpersonerna i listan "Tidigare test" (läs mer om detta under rubrikerna *Sortering* och *Sortera test som tillhör olika projekt eller användare*, sidan 12)

Tangentkombinationen "Alt" + "S" hämtar automatiskt den senaste testpersonens personuppgifter (se även under rubriken *Svårigheter att använda musen, använd tangentbordet*, sidan 14).



## Fyll i råpoäng för deltesten

WPPSI-III

**Fyll i råpoäng för respektive deltest**

<b>1. Blockmönster</b> <input type="text" value="32"/> (0 - 40 råpoäng)	<b>8. Kodning</b> <input type="text" value="45"/> (0 - 65 råpoäng)
<b>2. Information</b> <input type="text" value="28"/> (0 - 34 råpoäng)	<b>9. Förståelse</b> <input type="text" value="23"/> (0 - 38 råpoäng)
<b>3. Matriser</b> <input type="text" value="23"/> (0 - 29 råpoäng)	<b>10. Bildkomplettering</b> <input type="text" value="25"/> (0 - 32 råpoäng)
<b>4. Ordförråd</b> <input type="text" value="23"/> (0 - 43 råpoäng)	<b>11. Likheter</b> <input type="text" value="28"/> (0 - 46 råpoäng)
<b>5. Bildkategorier</b> <input type="text" value="20"/> (0 - 28 råpoäng)	<b>12. Ordigenkänning</b> <input type="text" value="32"/> (0 - 38 råpoäng)
<b>6. Symbolletning</b> <input type="text" value="32"/> (0 - 50 råpoäng)	<b>13. Figursammansättning</b> <input type="text" value="28"/> (0 - 37 råpoäng)
<b>7. Slutledning</b> <input type="text" value="23"/> (0 - 28 råpoäng)	<b>14. Bildbenämning</b> <input type="text" value="25"/> (0 - 30 råpoäng)

Fyll i råpoängen för respektive deltest. Tillse noga att du summerat rätt på protokollet och att rätt poäng överförs. Om du vid t ex granskning av resultatet misstänker att fel råpoäng matats in, är det möjligt att gå tillbaka och justera råpoängen. Klicka därefter på "Visa resultat".

## 2. Tidigare test

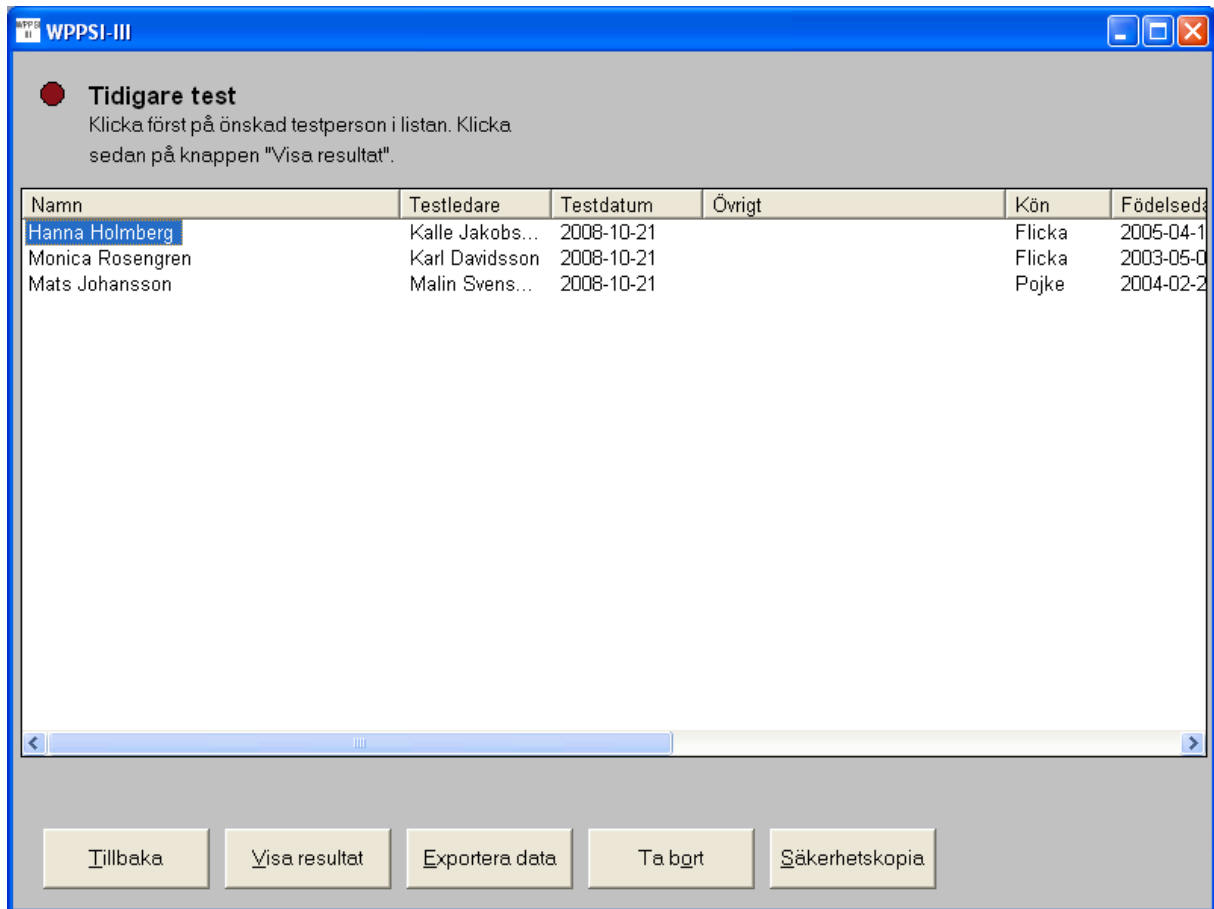

För att utvärdera eller ta bort ett testresultat:

1. Välj "Tidigare test" på huvudmenyn (se *Huvudmeny*, sidan 7)
2. Klicka på önskad testperson i listan (se bild ovan).
3. Välj sedan "Resultat", "Ta bort" eller "Exportera data".

### Resultat

"Resultat" visar testresultatet; råpoäng, skalpoäng, IK-poäng, indexpoäng, percentiler, teståldersekvivalenter, konfidensintervall, grafer samt diskrepansanalyser.

### Ta bort

"Ta bort" raderar testpersonens resultat ur databasen. Ett borttaget resultat kan *ej* återkallas.

Bekräfta borttagning av testresultat

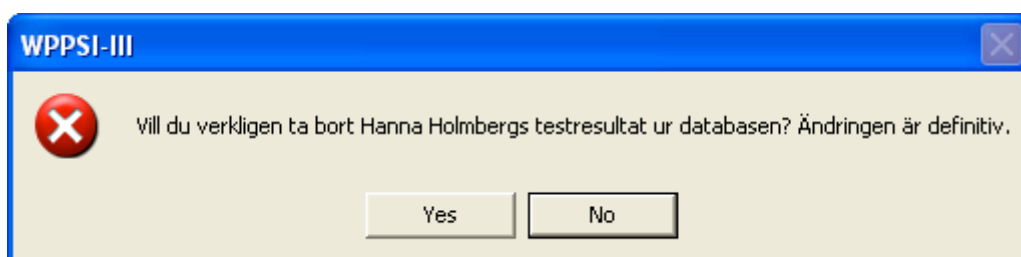

## Exportera data

I programmet finns en funktion för att exportera data till en textfil, vilken sedan kan öppnas i ett statistikbehandlingsprogram. Välj den information som ska exporteras; se information i dialogrutan.

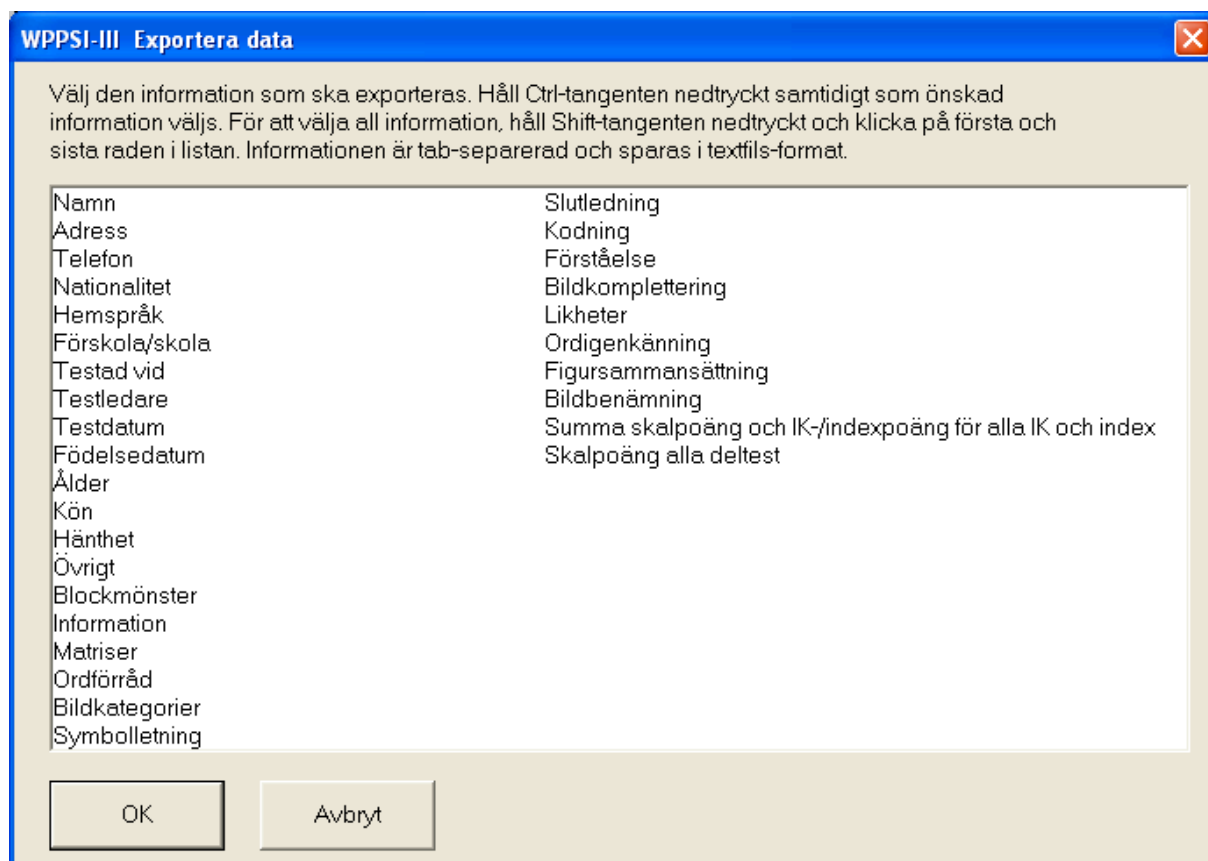

## Sortering

De tidigare test som visas är sorterade i den ordning som de har administrerats. Genom att klicka på kolumnrubrikerna ändras sorteringsordningen.

T ex ett klick på "Namn"-rubriken sorterar testpersonerna i stigande ordning, ett ytterligare klick sorterar dem i fallande ordning.

## Sortera test som tillhör olika projekt eller användare

När programmet används av flera användare eller berör olika projekt kan hanteringen underlättas genom att den information som fylls i fälten "Testledare" och "Övrigt" är standardiserad.

### Exempel

Ni är två psykologer som använder programmet på en gemensam dator. Ni skriver era respektive initialer i fältet "Testledare" vid respektive testning. När ni vill gå igenom era testpersoner i programmet väljer ni "Tidigare test". Här kommer ni se att testpersonerna i listan är blandade mellan era och er kollegas testpersoner. För att sortera listan, klicka på rubriken "Testledare".

På samma sätt går det att använda "Övrigt"-fältet för att t ex sortera inom olika projekt.

### Tidigare test, sortering på "Testledare"

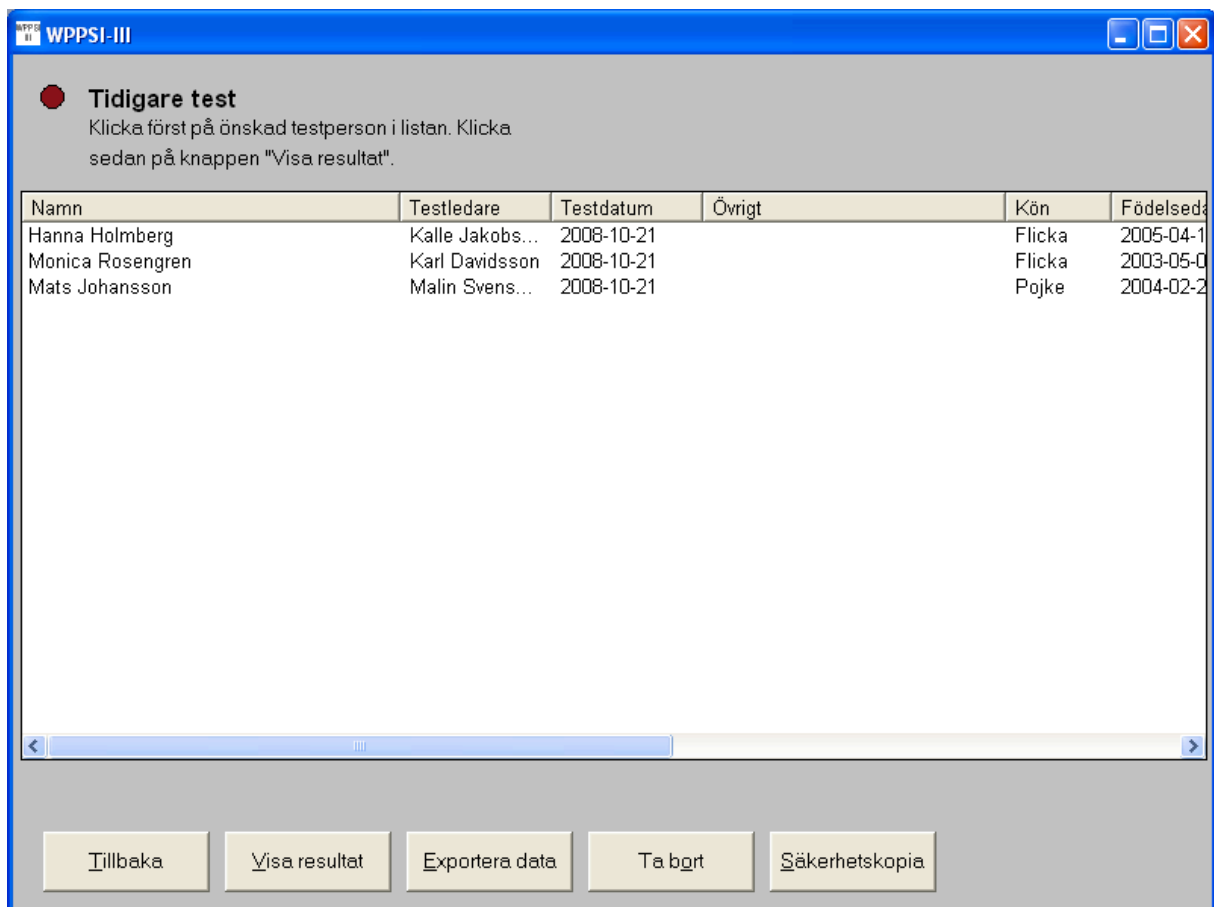

The screenshot shows a window titled "WPPSI-III" with a sub-header "Tidigare test". Below the header, there is a text instruction: "Klicka först på önskad testperson i listan. Klicka sedan på knappen 'Visa resultat'". The main area contains a table with the following data:

Namn	Testledare	Testdatum	Övrigt	Kön	Födelsedag
Hanna Holmberg	Kalle Jakobs...	2008-10-21		Flicka	2005-04-1
Monica Rosengren	Karl Davidsson	2008-10-21		Flicka	2003-05-0
Mats Johansson	Malin Svens...	2008-10-21		Pojke	2004-02-2

At the bottom of the window, there are five buttons: "Tillbaka", "Visa resultat", "Exportera data", "Ta bort", and "Säkerhetskopiera".

### 3. Resultat

WPPSI-III

Namn: **Mats Johansson**  
Kön: **Pojke** Ålder: **4.8.0** Testdatum: **2008-10-21**  
Övrigt:

Normgrupp: 4:6-4:8 Konfidensintervall: 95% konfidensintervall  
Styrkor och svagheter. Jämförelse med: Totalt medelvärde  
Diskrepansanalys. Jämförelse med: Aktuell nivå

#### Resultatredovisning

Namn  
Mats Johansson

Adress  
Janssonvägen 1

Telefon  
555 44 22

Nationalitet  
Svensk

Hemspråk  
Svenska

Förskola/skola  
Katarina

Testad vid  
BUP

Testledare  
Malin Svensson

Övrigt

Testdatum  
2008-10-21

Födelsedatum  
2004-02-21

Ålder  
4.8.0

Kön  
Pojke

Hänthet  
Höger

#### Normjämförelse

Normgrupp: 4:6-4:8

IK och index	Summa skalpoäng	IK- och indexpoäng	Percentiler	95% konfidensintervall
Verbal	43	127	96.0	119 - 132
Performance	50	142	99.7	133 - 146
Snabbhet	34	140	99.6	127 - 144
Hela skalan	108	138	99.0	132 - 142
Basalt Språk	25	113	81.0	104 - 120

#### Grafisk redovisning

IK- och indexprofil

Avbryt    Ändra råpoäng    Skriv ut

Ovan syns en del av den första sida som presenteras efter att användaren matat in råpoängen och klickat på "Visa resultat". Resultatet presenteras i en rapport som i utskrivet skick omfattar tre sidor för åldersgruppen 2:6–3:11 och fyra sidor för åldersgruppen 4:0–7:3, innehållande råpoäng, skalpoäng, IK-poäng, indexpoäng, percentiler, teståldersekvivalenter, konfidensintervall, grafer samt diskrepansanalyser. Rätt normgrupp för den aktuella testpersonens ålder väljs automatiskt av programmet. Genom att klicka

på menyn "Normgrupp" kan testledaren välja andra normgrupper. Det finns också möjlighet att välja konfidensintervall (90 % eller 95 %). Man kan också välja om man vid beräkning av styrkor och svagheter ska utgå från medelvärde av samtliga deltest eller från medelvärdet av verbala respektive performancedeltest. Slutligen kan man välja om man vid diskrepansanalys ska utgå från aktuell nivå eller från hela gruppen.

För att skriva ut, klicka med musen på "Skriv ut".

## 4. Övrigt

### **Svårigheter att använda musen, använd tangentbordet**

Programmet är i första hand utvecklat för att användas med musen, men även tangentbordet kan användas.

Som regel gäller att en bokstav i texten på varje "knapp" är understruken (t ex "Nytt test"). Detta innebär att man med hjälp av tangentbordet kan få knappen att "tryckas". Tryck först ned "Alt"-tangenten (som sitter till vänster om den stora mellanslagstangenten) och håll den nedtryckt samtidigt som du trycker ned samma bokstav som är understruken i önskad knapp (t ex "Alt" + "N").

### **Ändra lösenord**

För att säkerställa att ingen obehörig kan komma åt information i programmet ska lösenordet ändras. Klicka på knappen "Ändra lösenord". Fyll i användarnamn och nuvarande lösenord. Skriv in det nya lösenordet vid fältet "Nytt lösenord" och även vid fältet "Bekräfta nytt lösenord". Klicka till sist på knappen "OK".

### **Säkerhetskopiering**

Testpersonuppgifterna med tillhörande testresultat sparas i databasfilen "WPPSI-III.mdb". Denna bör säkerhetskopieras med jämna mellanrum.