

# WISC-IV/WISC-IV Integrated

## Installationsguide och programvarumanual, version 2.0

Copyright © 2003, 2004 NCS Pearson, Inc. Swedish translation copyright © 2007, 2011 NCS Pearson Inc. All rights reserved.

Art.nr: 110850

All kopiering förbjuden

## Programvarulicens för WISC-IV/WISC-IV Integrated

PROGRAMVARAN skyddas av upphovsrättslagstiftning och internationella upphovsrättskonventioner samt andra immaterialrättsliga lagar och konventioner.

Detta licensavtal är ett bindande avtal mellan Er (individ eller företag) och Pearson Sweden AB från vilket Ni förvärvade den ovan angivna PROGRAMVARAN.

### 1. BEVILJANDE AV LICENS

Detta licensavtal ger Er rätt att:

installera ett exemplar av PROGRAMVARAN på en enskild dator. Installerad programvara får användas först efter registrering hos Pearson Sweden AB och endast i enlighet med det avräkningssystem som används för respektive testning, resultat- eller rapportutskrift.

PROGRAMVARAN inkluderar programvara och tillhörande media, skriftligt material samt eventuell "online" eller elektronisk dokumentation. Genom att Ni installerar eller på annat sätt använder PROGRAMVARAN, accepterar Ni dessa licensvillkor och detta licensavtal blir därigenom bindande för Er.

### 2. BESKRIVNING AV ÖVRIGA RÄTTIGHETER OCH BEGRÄNSNINGAR

Ni har inte rätt att förändra, dekompile eller på annat sätt utnyttja PROGRAMVARAN. Ni har inte rätt att använda andra registrerings- eller uppdateringskoder än dem som tillhandahålls av Pearson Sweden AB. PROGRAMVARAN licensieras som en enskild produkt. Dess komponenter får inte delas upp för användning på mer än en dator. Ni har inte rätt att sälja, låna ut, uthyra, eller leasa ut PROGRAMVARAN. Ni har inte rätt att överlåta Era rättigheter. Pearson Sweden AB har rätt att säga upp denna licens om Ni bryter mot något av licensvillkoren. I sådant fall ska samtliga exemplar av PROGRAMVARAN och dess komponenter förstöras.

### 3. UPPHOVSRÄTT/COPYRIGHT

Äganderätten och upphovsrättigheterna till PROGRAMVARAN medföljande skriftligt material och eventuella exemplar av PROGRAMVARAN, ägs av Pearson Sweden AB eller dess leverantörer. PROGRAMVARAN skyddas av upphovsrättslig lagstiftning och internationella upphovsrättskonventioner. Ni har inte rätt att kopiera något skriftligt material som medföljer PROGRAMVARAN.

### 4. GARANTI

Pearson Sweden AB garanterar att PROGRAMVARAN innehar de funktioner som beskrivs i dokumentationen och är fri från defekter och produktionsfel under ett (1) år från inköpsdatum.

### 5. BEGRÄNSNINGAR I GARANTIN

PROGRAMVARAN är endast avsedd att användas tillsammans med operativsystemen Microsoft Windows XP, Windows Vista, Windows 7 eller senare. All användning av PROGRAMVARAN sker på egen risk.

### 6. BEGRÄNSNING AV SKADESTÅND

Inte i några fall kan Pearson Sweden AB bli ersättningskyldigt för skador av något slag. Detta inkluderar förlust av data, avbrott, uteblivna vinster eller andra direkta eller indirekta skador, som beror av PROGRAMVARAN.

# Installationsanvisningar

## Läs detta först

När programvaran är installerad, måste användaren ges fullständig behörighet (att skriva/ändra/köra) för samtliga filer som finns i den installerade mappen (se exempel nedan).

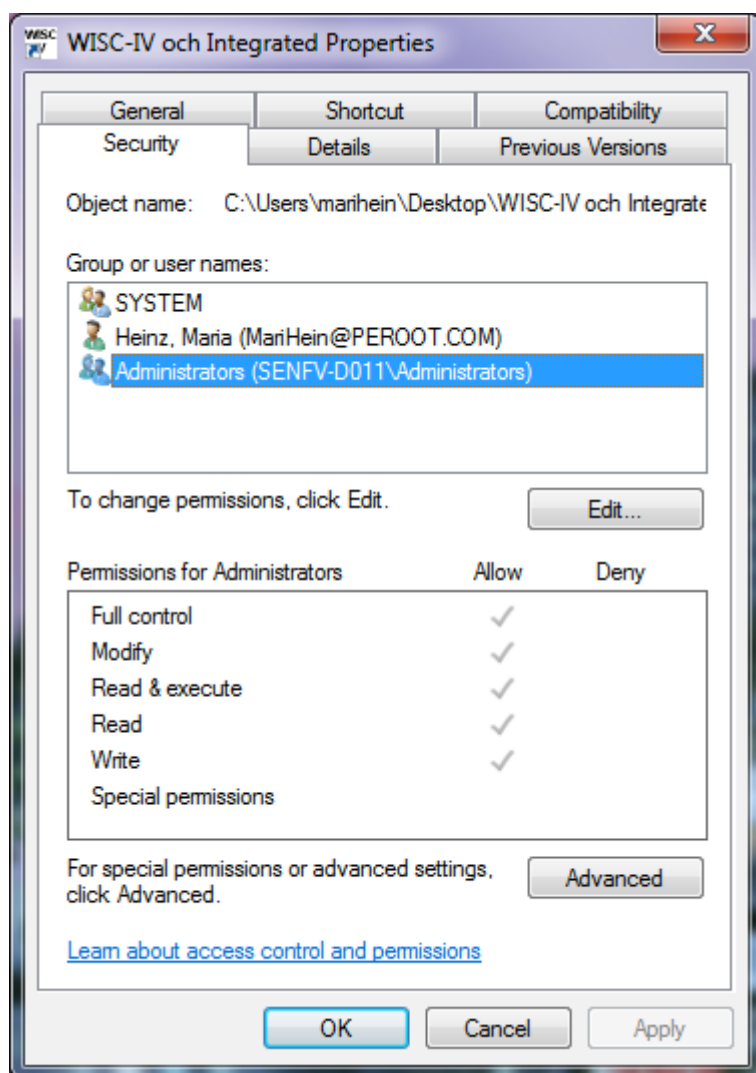

Kontakta din IT-support och se vidare instruktioner på nästa sida.

Programmet är konstruerat för Windows XP, Windows Vista och Windows 7. Enligt licensnavtalet har programvaran en strikt enanvändarlicens.

P.g.a. programmets kopieringsskydd måste det installeras av samma användarprofil som kommer att använda programmet (m.a.o. psykologens användarprofil). Programmet kommer att SLUTA FUNGERA om en annan användarprofil än den som installerade programmet försöker använda programmet.

Om psykologen inte har behörighet att installera program, måste han/hon tillfälligt ges behörighet så att hon/han kan installera detta program. Notera att användaren också måste ha behörighet att skriva/ändra/köra för de filer som finns i den installerade mappen.

### Installationen består av tre moment

1. Installation av programfiler till datorn från installations-CD.

När man installerar ska man välja den automatiska sökväg en under c:\Pearson Assessment\WISC-IV

Om datasupport installerar: Tänk på att sedan skapa en genväg till programmet för användaren.

2. Kontroll av att användaren har fullständig behörighet (att skriva/ändra/köra) för samtliga filer som finns i den installerade mappen.

3. Uppstart av programmet och samtidig registrering av programmet.

OBS: På grund av programmets kopieringsskydd måste den användare som ska använda programmet vara inloggad på datorn med sin användarprofil (m.a.o. det namn/ID som du använder vid inloggning på datorn) då programmet registreras hos Pearson. Detta innebär att programmet (efter installation enligt punkt 1 ovan) endast ska startas och registreras då den användare som kommer att använda programmet är inloggad på datorn.

Programmet är endast för en användare och kan inte delas av flera användare på en server.

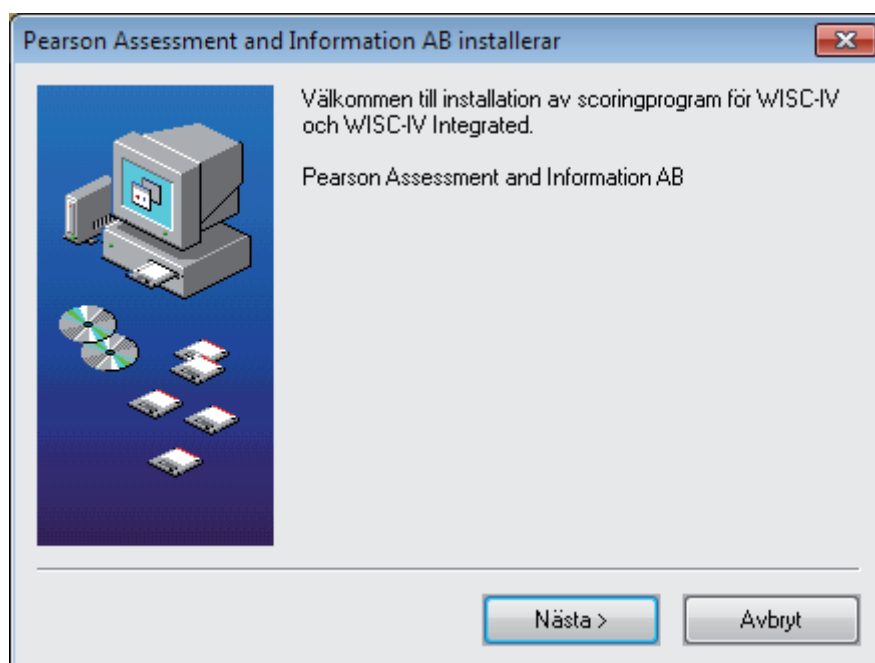

# Programregistrering

Innan programmet kan användas måste det registreras hos Pearson.

1. Starta WISC-IV/WISGIV Integrated  
(”Start” – ”Program” – ”Pearson Assessment and Information AB” – ”WISC-IV”).

OBS: om programmet installerats av central datasupport ska en genväg till programmet finnas på skärmen. Om inte, tala med din datasupport!

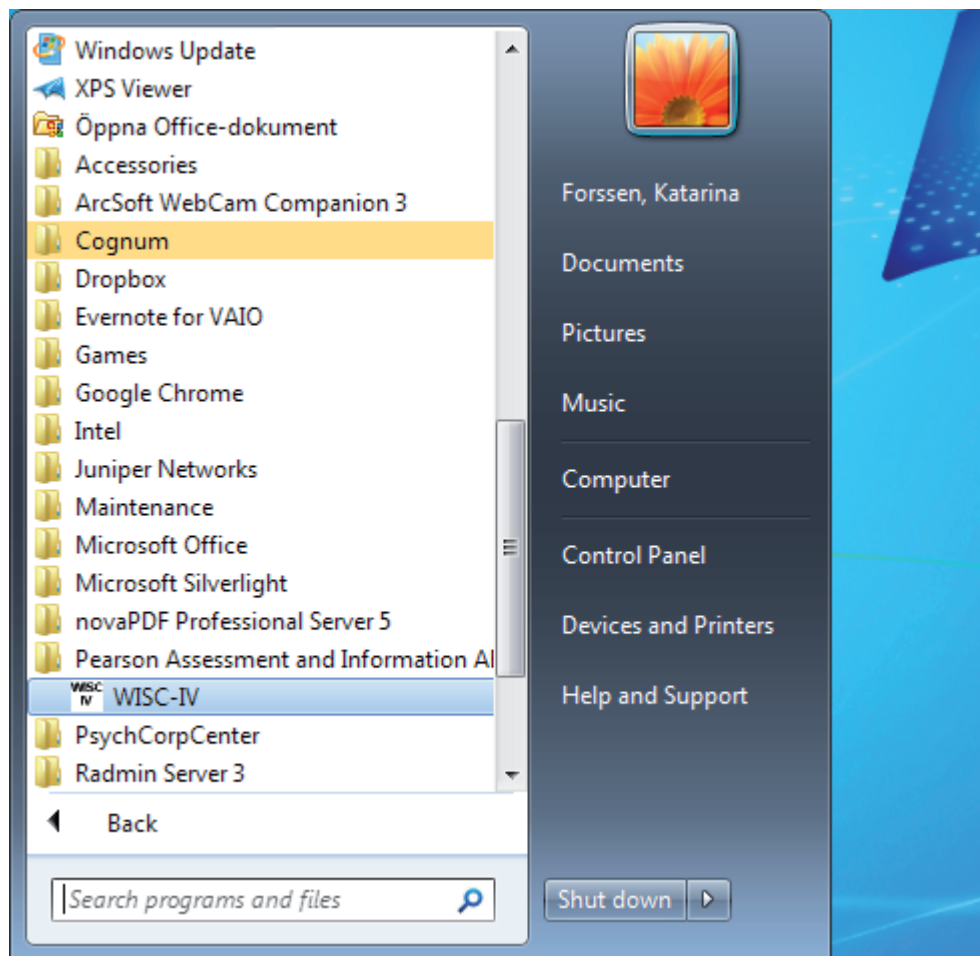

2. Ring, faxa eller e-posta in Produktidentifikationskoden som visas på skärmen. Fyll i Registreringskoden som du får tillbaka från Pearson. Klicka på ”OK”.

Telefon: 08/619 76 00, fax: 08/656 10 18, mail: [info.se@pearson.com](mailto:info.se@pearson.com)

WISC-IV/WISC-IV Integrated Programregistrering

Innan programmet kan användas måste registreringskoden uppdateras. Ring, faxa eller e-posta produktidentifikationskoden till Pearson Assessment and Information AB. Klicka på knappen "Skriv ut" för beställningsformulär med produktidentifikationskoden.

Produktidentifikationskod:

1796596145

Fyll i erhållen registreringskod nedan och klicka på "OK".

OK Avbryt Skriv ut Återställ programregistrering

3. Fyll i Användarnamn och Lösenord. Användarnamn är "wisc-iv" utan citationstecken. Lösenord är "wisc-iv" utan citationstecken. Klicka på "OK".

Lösenordskontroll för WISC-IV/WISC-IV Integrated

Skriv in användarnamn och lösenord

Användarnamn: wisc-iv

Lösenord: \*

OK Avbryt Ändra lösenord

OBS: Lösenordet är ett standardlösenord. Ändra lösenordet till ett eget, se sidan 19.

# Användaranvisningar

Nedan beskrivs de funktioner som ingår i programmet. För testspecifika frågor hänvisas läsaren till testmanualerna (NCS Pearson, Inc., 2007, 2011).

På programmets huvudmeny finns förutom **Avsluta** två alternativ, 1. **Nytt test** och 2. **Tidigare test**. Nedan ägnas ett avsnitt åt respektive alternativ. Under 3. beskrivs **Resultat**, och avsnitt 4. tar upp **Övrigt**.

## 1. Nytt test

Huvudmeny

För att scora ett test, välj "Nytt test" på huvudmenyn (se bild ovan).  
Fyll i information om testpersonen (se sidan 8).

## Information om testpersonen

Namn*	Anders Bengtsson	Testdatum*	20110906 (ÅÅÅÅMMDD)
Adress	Charlottenlundsvägen 97, 113 22 Degerberga	Födelsedatum*	20040112 (ÅÅÅÅMMDD)
Telefon	098 23 23 23	Testålder	7.7.24 (År.Månader.Dagar)
Nationalitet	Svensk	Kön*	P (F=Flicka, P=Pojke)
Hemspråk	Svensk	Hänthet	H (V=Vänster, H=Höger)
Förskola/skola	Eslinge skola	Registrera WISC-IV resultat utifrån	<input checked="" type="radio"/> WISC-IV protokoll <input type="radio"/> WISC-IV Integrated protokoll
Klass	1		
Testad vid	Eslinge skola		
Testledare	Fanny Göransson		
Övrigt			

\* Obligatorisk information.

Buttons: Avbryt, Fortsätt

De obligatoriska uppgifterna är markerade med en asterisk. Programmet räknar själv ut testpersonens testålder då testdatum och födelsedatum fyllts i. Fyll i fälten "Kön" och "Hänthet". Välj om information ska matas in från WISC-IV eller WISC-IV Integrated. Klicka därefter på "Fortsätt".

Tänk på att "Övrigt" är bra att använda för att kunna sortera testpersonerna i listan "Tidigare test" (läs mer om detta under rubrikerna *Sortering* och *Sortera test som tillhör olika projekt eller användare* på sidan 16).

Tangentkombinationen "Alt" + "S" hämtar automatiskt den senaste testpersonens personuppgifter (se även under rubriken *Svårigheter att använda musen, använd tangentbordet* på sidan 19).

## Fyll i råpoäng för deltesten i WISC-IV

WISC-IV WISC-IV

**Fyll i råpoäng för respektive deltest**

<b>1. Blockmönster</b> <input type="text" value="32"/> (max=68) <input type="text" value="21"/> Utan Tidsbonus (max=50)	<b>Kodning B Återgivning*</b> <input type="checkbox"/> 1. Styrd återgivning Symboler (max=18) <input type="checkbox"/> 2. Fri återgivning Symboler (max=9) <input type="checkbox"/> 3. Styrd återgivning Siffror (max=18)	<b>10. Symbolletning</b> <input type="text" value="21"/> (max=45/60)
<b>2. Likheter</b> <input type="text" value="12"/> (max=44)	<b>Kodning B Tidsintervall*</b> <input type="checkbox"/> 1-30 s <input type="checkbox"/> 31-60 s <input type="checkbox"/> 61-90 s	<b>11. Bildkomplettering</b> <input type="text" value="22"/> (max=38)
<b>3. Sifferrepetition</b> <input type="text" value="4"/> Framlänges (max=16) <input type="text" value="3"/> Framlänges Omfång (max=9) <input type="text" value="6"/> Baklänges (max=16) <input type="text" value="2"/> Baklänges Omfång (max=8)	<b>6. Ordförråd</b> <input type="text" value="22"/> (max=68)	<b>12. Djurletning</b> <input type="text" value="22"/> Slumpvis (max=68) <input type="text" value="34"/> Strukturerad (max=68) <input type="text" value="A"/> 1. Slumpvis Strategi (A, B, C, D)* <input type="text" value="B"/> 2. Strukturerad Strategi (A, B, C, D)*
<b>4. Bildkategorier</b> <input type="text" value="12"/> (max=28)	<b>7. Bokstavs-siffer-serier</b> <input type="text" value="12"/> (max=30) <input type="checkbox"/> Omfång (max=8)*	<b>13. Information</b> <input type="text" value="12"/> (max=33)
<b>5. Kodning</b> <input type="text" value="33"/> (max=65/119)	<b>8. Matriser</b> <input type="text" value="22"/> (max=35)	<b>14. Aritmetik</b> <input type="text" value="10"/> (max=34) <input type="text" value="45"/> Med Tidsbonus (max=102)*
	<b>9. Förståelse</b> <input type="text" value="21"/> (max=42)	<b>15. Slutledning</b> <input type="text" value="8"/> (max=24)

\* Tilläggsmodul i WISC-IV i de fall WISC-IV Integrated ska administreras.

Fyll i råpoängen för respektive deltest. Tillse noga att du summerat rätt på protokollet och att rätt poäng överförs. Rubriker med asterisk är tilläggsmått i WISC-IV som möjliggör beräkning av WISC-IV Integrated resultat.

Om du vid t ex granskning av resultatet misstänker att fel råpoäng matats in, är det möjligt att gå tillbaka och justera råpoängen.

Klicka därefter på ”Visa resultat”.

## Fyll i råpoäng för deltesten i WISC-IV Integrated

**Sammanställning resultat WISC-IV**

Fyll i resultat från WISC-IV-sammanställningen

**Verbal funktion**

30 Likheter (max=44)  
21 Ordförråd (max=68)  
12 Förståelse (max=42)  
5 Information (max=33)  
11 Slutledning (max=24)

**Perceptuell funktion**

21 Blockmönster (max=68)  
10 Blockmönster Utan Tidsbonus (max=50)  
8 Bildkategorier (max=28)  
8 Matriser (max=35)  
11 Bildkomplettering (max=38)

**Arbetsminne**

11 Sifferrepetition (max=32)  
8 Sifferrepetition Framlänges (max=16)  
3 Sifferrepetition Baklänges (max=16)  
9 Bokstavs-siffer-serier (max=30)  
10 Aritmetik (max=34)  
54 Aritmetik Med Tidsbonus (max=102)

**Processpoäng**

3 Sifferrepetition Framlänges Omfång (max=9)  
2 Sifferrepetition Baklänges Omfång (max=9)  
2 Bokstavs-siffer-serier Omfång (max=8)

**Sammanställning resultat WISC-IV**

**Processpoäng**

3 Sifferrepetition Framlänges Omfång (max=9)  
2 Sifferrepetition Baklänges Omfång (max=9)  
2 Bokstavs-siffer-serier Omfång (max=8)

**Snabbhet**

76 Kodning B (max=65/119)  
22 Symbolletning (max=45/60)  
43 Djurletning (max=136)  
12 Djurletning Slumpvis (max=68)  
9 Djurletning Strukturerad (max=68)

**Processpoäng**

**Kodning B Återgivning**

7 Styrd återgivning Symboler (max=18)  
3 Fri återgivning Symboler (max=9)  
7 Styrd återgivning Siffror (max=18)

**Kodning B Tidsintervall**

21 1 - 30 s  
11 31 - 60 s  
21 61 - 90 s

**Strategi**

A Djurletning Slumpvis Strategi (A/B/C/D)  
B Djurletning Strukturerad Strategi (A/B/C/D)

Fortsätt    Avbryt

Fyll i råpoängen för respektive deltest i WISC-IV, inklusive de tilläggsmått som behövs för beräkning av resultat i WISC-IV Integrated. Tills se noga att du summerat rätt på protokollet och att rätt poäng överförs.

Om du vid t ex granskning av resultatet misstänker att fel råpoäng matats in, är det möjligt att gå tillbaka och justera råpoängen.

Klicka därefter på ”Fortsätt”, vilket visar resultatrapporten för WISC-IV.

WISC-IV WISC-IV Integrated

Namn: **Lotta Andersson**  
 Kön: **Flicka** Testålder: **9.10.0** Testdatum: **2011-09-09**  
 Övrigt:

Visa resultat:  
 WISC-IV  
 WISC-IV Integrated

Normgrupp: **Ålder 9:8-9:11** Konfidensintervall: **95% konfidensinterva** Diskrepansanalys: **Aktuell nivå** Styrkor och svagheter: **Skillnad från totalt medelvärde**

Lotta Andersson  
 Adress: **Blecktorpsvägen 65, 231 21 Storberga**  
 Telefon: **087 11 11 11** Nationalitet: **Svensk** Hemspråk: **Svenska**  
 Förskola/skola: **Storbergaskolan** Klass: **3**  
 Testad vid: **Storbergaskolan** Testledare: **Niels Wester**  
 Övrigt:

Testdatum: **2011-09-09** Födelsedatum: **2001-11-09** Testålder: **9.10.0**  
 Kön: **Flicka** Hänthet: **Höger**

**Normjämförelse**  
 Normgrupp: **Ålder 9:8-9:11**

Skala	Summa skalpoäng	Index/IK	Percentil	95% konfidensintervall
Verbal funktion	29	98	45.0	91 - 105
Perceptuell funktion	15	69	2.0	64 - 79
Arbetsminne	10	71	3.0	66 - 81

Avbryt WISC-IV råpoäng Integrated råpoäng Skriv ut

För att fortsätta och mata in råpoäng för WISC-IV Integrated, klicka på knappen ”Integrated råpoäng”.

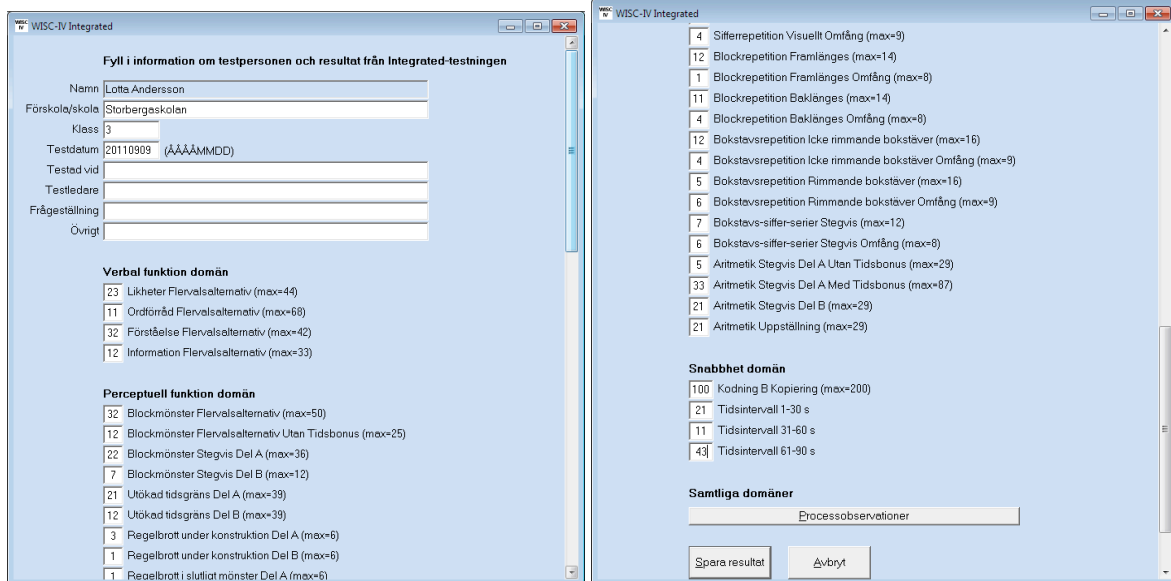

Fyll i råpoängen för respektive deltest i WISC-IV Integrated. Tillse noga att du summerat rätt på protokollet och att rätt poäng överförs. När testningen med WISC-IV Integrated genomförts vid samma tillfälle som WISC-IV testningen, behöver inte uppgifterna om testpersonen fyllas i. Glöm inte processobservationer och felpoäng för Elithorns labyrinter Processobservationer och Felpoäng för samtliga domäner (nedan). Klicka sedan på Spara resultat för att få resultatredovisningen för WISC-IV Integrated.

**WISC-IV Elithorns labyrinter Processobservationer och Felpoäng**

### Elithorns labyrinter

#### Processobservationer

**Motorisk planering**

	1	2	3	4	5	6	7
Försök 1 Rätt	J	N	J	N	J	J	N
Försök 1 Fel	J	J	N	J	N	N	J
Försök 2 Rätt	N	J	N	J	N	J	N
Försök 2 Fel	J	N	J	N	J	N	J

(J = Ja, N = Nej)

**Latenstid**

	1	2	3	4	5	6	7
Försök 1 Rätt	2	3	5	33	2	45	44
Försök 1 Fel	3	44	55	43	44	5	33
Försök 2 Rätt	5	44	5	44	53	4	5
Försök 2 Fel	33	5	5	44	3	45	22

(max = 99)

#### Felpoäng

**Bristande motorisk precision**

	1	2	3	4	5	6	7
Försök 1	22	34	35	34	23	37	14
Försök 2	47		27	35	47	15	17

(max = 50)

**Bakåt**

	1	2	3	4	5	6	7
Försök 1	24	2	3	4	3	43	3
Försök 2	4	3	43	33	43	23	4

(max = 50)

**Tvärsöver**

	1	2	3	4	5	6	7
Försök 1	5	3	44	3	23	3	35
Försök 2	3	4	5	43	2	2	2

(max = 50)

OK
Avbryt

WSO IV Samtliga domäner Processobservationer

### Processobservationer

	Vet inte Råpoäng	Uteblivet svar Råpoäng	Självkorrigerig Råpoäng	Repetitioner Råpoäng	Påminnelse Råpoäng
Likheter Flervalsalternativ	2	2	2	3	2
Ordförråd Flervalsalternativ	3	2	2	3	2
Förståelse Flervalsalternativ	2	2	3	4	
Information Flervalsalternativ		3	4		
Blockmönster Flervalsalternativ	4	2	5		2
Elithorns labyrinter		1			2
Sifferrepetition Visuellt	1	2	11		
Blockrepetition	2	1			1
Bokstavsrepetition	2	1			3
Bokstavs-siffer-serier Stegvis	2	3	1	3	22
Aritmetik Stegvis Del A	3	3	2	3	3
Aritmetik Stegvis Del B					

OK Avbryt

## 2. Tidigare test

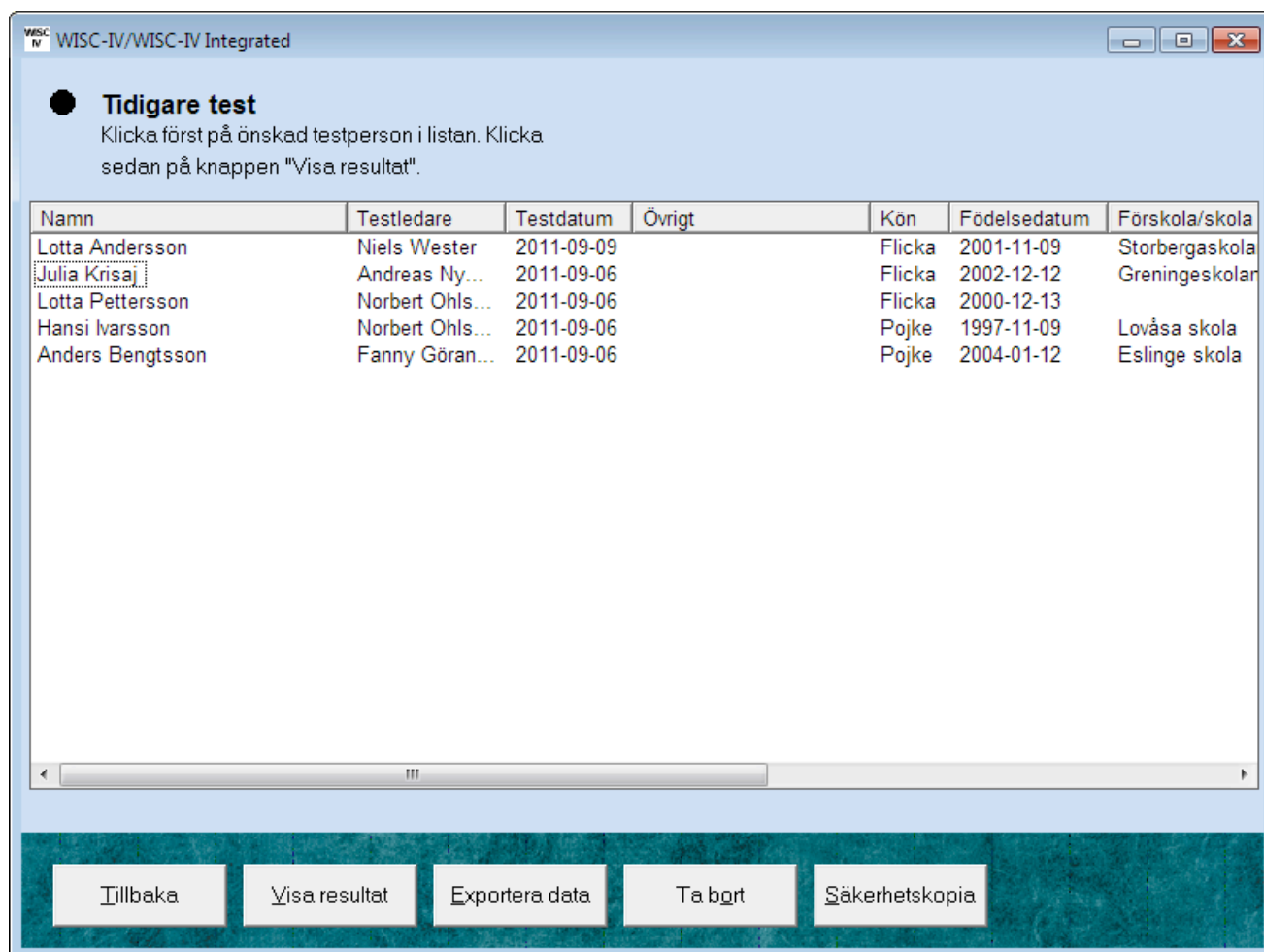

Namn	Testledare	Testdatum	Övrigt	Kön	Födelsedatum	Förskola/skola
Lotta Andersson	Niels Wester	2011-09-09		Flicka	2001-11-09	Storbergaskola
Julia Kriisa	Andreas Ny...	2011-09-06		Flicka	2002-12-12	Greningskolar
Lotta Pettersson	Norbert Ohls...	2011-09-06		Flicka	2000-12-13	
Hansi Ivarsson	Norbert Ohls...	2011-09-06		Pojke	1997-11-09	Lovåsa skola
Anders Bengtsson	Fanny Göran...	2011-09-06		Pojke	2004-01-12	Eslinge skola

At the bottom of the window, there is a dark blue bar containing five buttons: "Tillbaka", "Visa resultat", "Exportera data", "Ta bort", and "Säkerhetskopia".

För att granska eller ta bort ett testresultat:

1. Välj "Tidigare test" på huvudmenyn (se *Huvudmeny*).
2. Klicka på önskad testperson i listan (se bild ovan).
3. Välj sedan "Visa resultat", "Ta bort" eller "Exportera data".

### Resultat

"Visa resultat" visar testresultatet; skalpoäng, IK-poäng, indexpoäng, percentiler, konfidensintervall, grafer samt diskrepansanalyser.

### Ta bort

"Ta bort" raderar testpersonens resultat ur databasen. Ett borttaget resultat kan *ej* återkallas.

## Bekräfta borttagning av testresultat

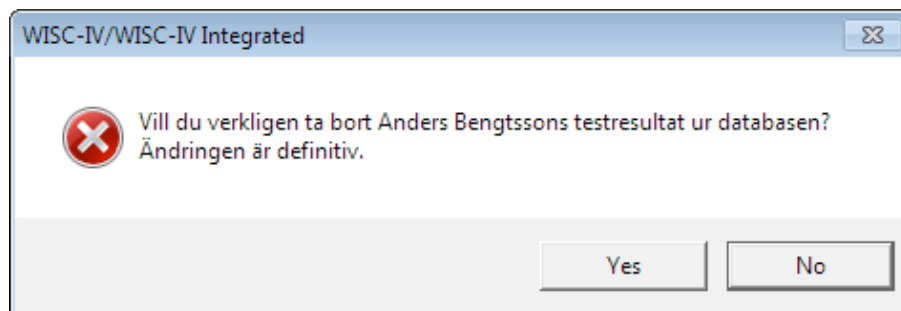

## Exportera data

I programmet finns en funktion för att exportera data till en textfil, vilken sedan kan öppnas i ett statistikbehandlingsprogram. Välj den information som ska exporteras; se information i dialogrutan.

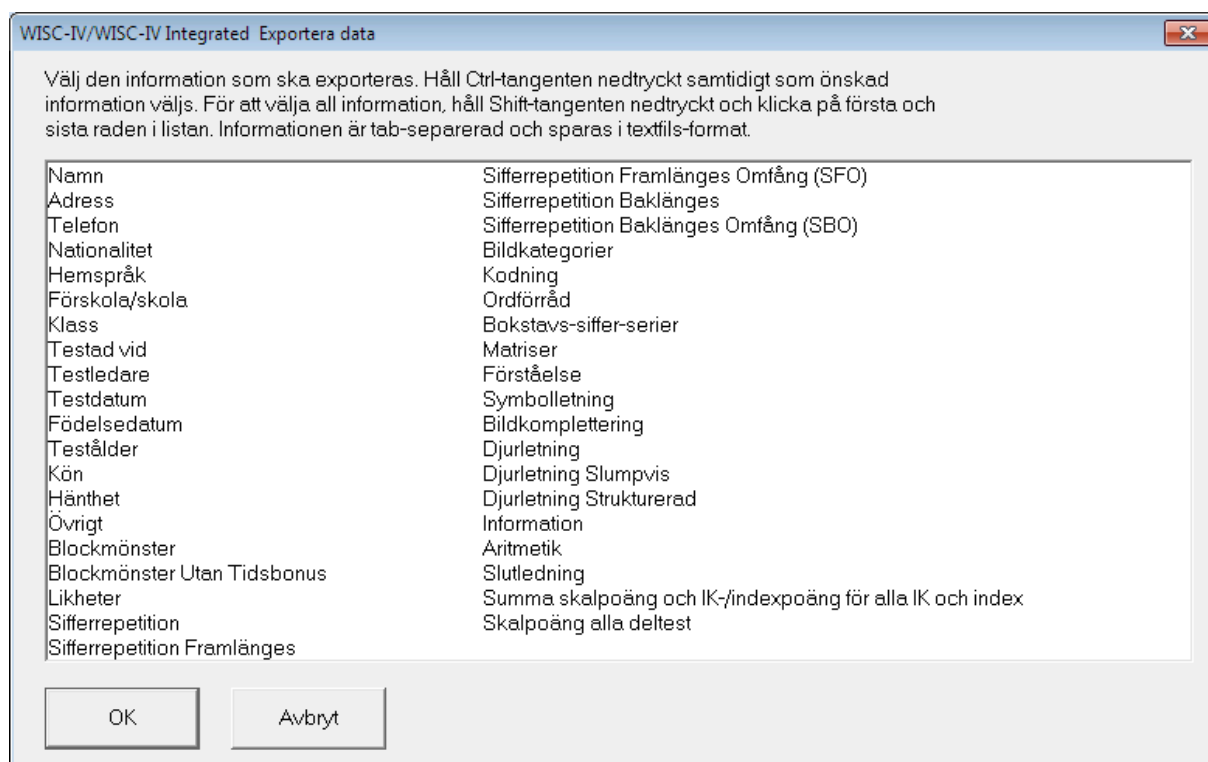

## Sortering

De tidigare test som visas är sorterade i den ordning de administrerats. Genom att klicka på kolumnrubrikerna ändras sorteringsordningen.

T ex ett klick på "Namn"-rubriken sorterar testpersonerna i stigande ordning, ett ytterligare klick sorterar dem i fallande ordning.

## Sortera test som tillhör olika projekt eller användare

När programmet används av flera användare eller berör olika projekt kan hanteringen underlättas genom att den information som fylls i fälten "Testledare" och "Övrigt" är standardiserad.

### Exempel

Ni är två psykologer som använder programmet på en gemensam dator. Ni skriver era respektive namn i fältet "Testledare" vid respektive testning. När ni vill gå igenom era testpersoner i programmet väljer ni "Tidigare test". Här kommer ni se att testpersonerna i listan är blandade mellan era och er kollegas testpersoner. För att sortera listan, klicka på rubriken "Testledare".

På samma sätt går det att använda "Övrigt"-fältet för att t ex sortera inom olika projekt.

### Tidigare test, sortering på "Testledare"

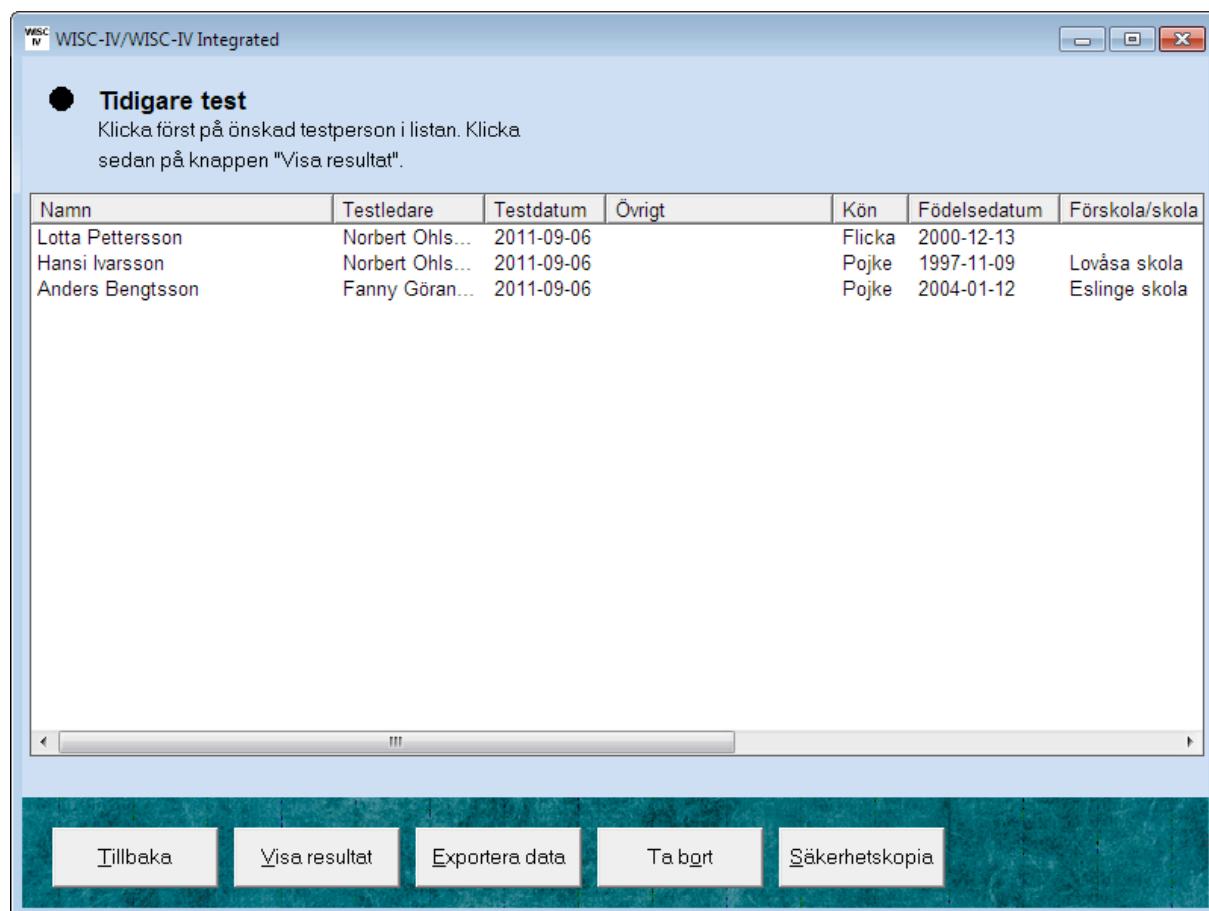

Namn	Testledare	Testdatum	Övrigt	Kön	Födelsedatum	Förskola/skola
Lotta Pettersson	Norbert Ohls...	2011-09-06		Flicka	2000-12-13	
Hansi Ivarsson	Norbert Ohls...	2011-09-06		Pojke	1997-11-09	Lovåsa skola
Anders Bengtsson	Fanny Göran...	2011-09-06		Pojke	2004-01-12	Eslinge skola

At the bottom of the window, there are five buttons: "Tillbaka", "Visa resultat", "Exportera data", "Ta bort", and "Säkerhetskopia".

### 3. Resultat

The main content area is titled "Resultatredovisning" and contains a detailed report for Lotta Andersson. The report includes personal information, contact details, and test results. Below the report, there is a "Normjämförelse" section showing the norm group "Ålder 9:8-9:11". At the bottom of the report area, there is a table with columns for "Skala", "Summa skalpoäng", "Index/IK", "Percentil", and "95% konfidsintervall".

At the bottom of the interface, there are four buttons: "Avbryt", "WISC-IV råpoäng", "Integrated råpoäng", and "Skriv ut".

Ovan syns en del av den första sida som presenteras efter att användaren matat in råpoäng i WISC-IV och klickat på "Visa resultat". Resultatet presenteras i en rapport som i utskrivet skick omfattar sex sidor, innehållande skalpoäng, IK-poäng, indexpoäng, percentiler, konfidsintervall, grafer samt diskrepansanalyser. Rätt normgrupp för den aktuella testpersonens ålder väljs automatiskt av programmet. Genom att klicka på scroll-listen vid "Normgrupp" kan testledaren välja andra normgrupper. Det finns också möjlighet att välja konfidsintervall. Slutligen kan man välja om diskrepansanalysen på deltestnivå (Styrkor och svagheter) ska utgå från medelvärdet av samtliga deltest eller från medelvärdet av deltesten i verbal funktion eller perceptuell funktion.

För att skriva ut, klicka på "Skriv ut".

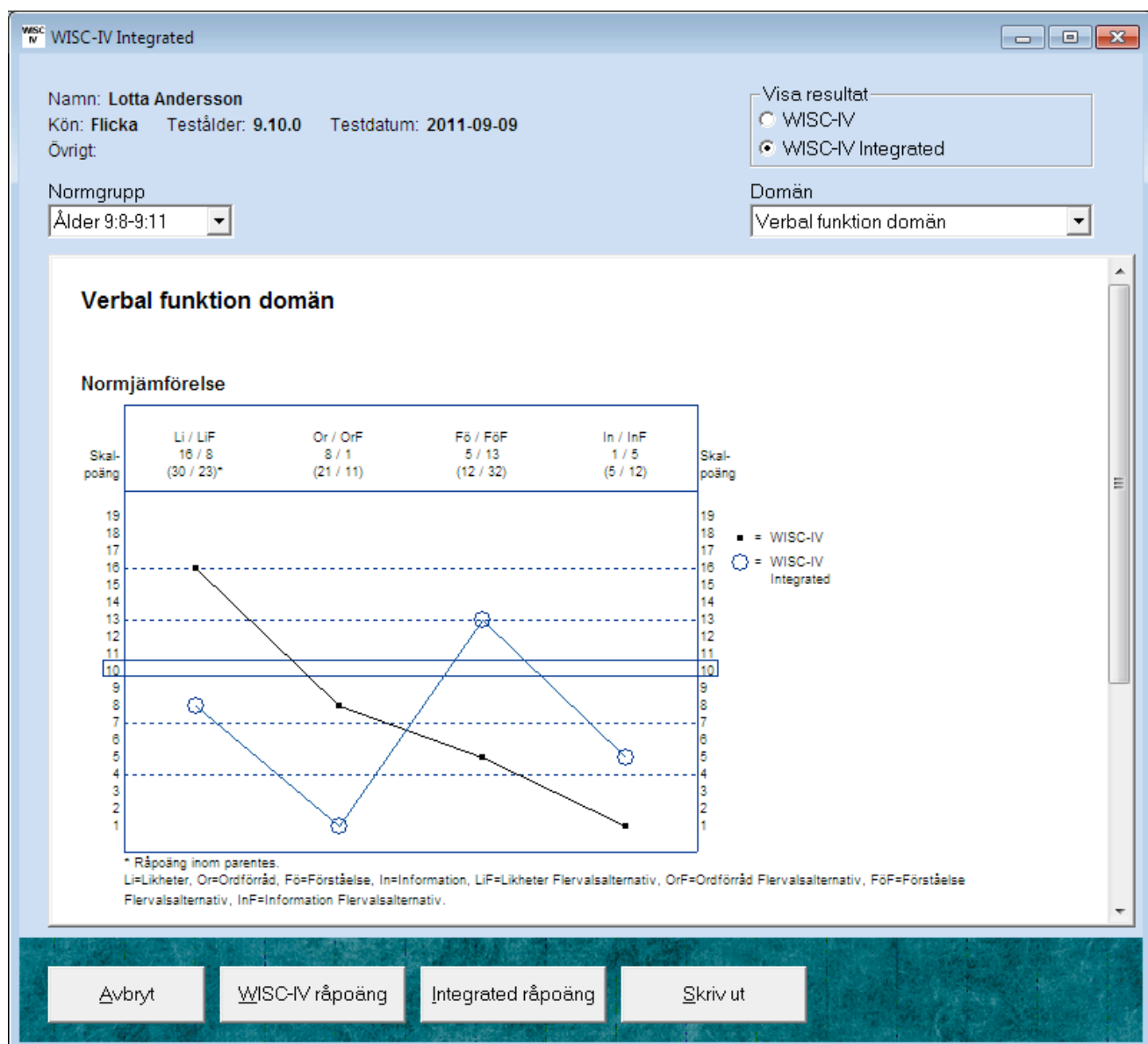

Ovan syns en del av den första sida som presenteras efter att användaren matat in råpoäng i WISC-IV Integrated och klickat på "Visa resultat". Resultatet presenteras i en rapport som i utskrivet skick omfattar 22 sidor, innehållande skalpoäng, grafer, processanalyser, felpoäng samt diskrepansanalyser. Rätt normgrupp för den aktuella testpersonens ålder väljs automatiskt av programmet. Genom att klicka på scroll-listen vid "Normgrupp" kan testledaren välja andra normgrupper. Det finns möjlighet att välja antingen varje domän för sig, processobservationer, eller hela rapporten.

## 4. Övrigt

### **Svårigheter att använda musen, använd tangentbordet**

Programmet är i första hand utvecklat för att användas med musen, men även tangentbordet kan användas.

Som regel gäller att en bokstav i texten på varje ”knapp” är understruken (t ex ”Nytt test”). Detta innebär att man med hjälp av tangentbordet kan få knappen att ”tryckas”. Tryck först ned ”Alt”-tangenten (som sitter till vänster om den stora mellanslagstangenten) och håll den nedtryckt samtidigt som du trycker ned samma bokstav som är understruken i önskad knapp (t ex ”Alt” + ”N”).

### **Ändra lösenord**

För att säkerställa att ingen obehörig kan komma åt information i programmet ska lösenordet ändras. Klicka på knappen ”Ändra lösenord”. Fyll i användarnamn och nuvarande lösenord. Skriv in det nya lösenordet vid fältet ”Nytt lösenord” och även vid fältet ”Bekräfta nytt lösenord”. Klicka till sist på knappen ”OK”.

### **Säkerhetskopiering**

Testpersonuppgifterna med tillhörande testresultat sparas i databasfilen ”WISCIV.mdb”. Denna bör säkerhetskopieras med jämna mellanrum.